

제 750 호
베트남 투자뉴스
VIETNAM INVESTMENT NEWS

2021년 4월 12 일

kotra 하노이무역관

베트남 투자뉴스 제750호



안녕하십니까,

안녕하십니까, **KOTRA 하노이무역관의 베트남 투자뉴스**를 송부하여 드립니다.

뉴스 본문은 상단의 **PDF 첨부파일**을 클릭 후 다운로드 하시면 보실 수 있습니다.

제750호 (4월 12일자) 주요 내용은 우측 헤드라인을 참조해 주시고 자세한 내용은 첨부파일에서 확인해 주십시오.

감사합니다.

KOTRA 하노이무역관

담당자 | 한아름 대리
연락처 | +84 24 3946 0511 (621)
이메일 | rachel@kotra.or.kr

베트남 경제동향 및 투자관련 주요 이슈 3

- 베트남 '21년 1분기 대미수출 전년 동기 대비 32.8% 증가
- 베트남 스타트업 CEO 월평균 급여, 인니싱가포르보다 낮아
- 2021-2030 서비스분야 7-8% 성장 목표
- 네이버-하노이과기대 공동 하노이 최초 AI 연구센터 출범
- SK 그룹, VinCommerce 주식 16.26%, 4억 1,000만 달러 인수
- 베트남 3월 제조업 구매관리자지수(PMI) 53.6

베트남 FOCUS - KOTRA 해외시장 뉴스 5

- 베트남 2021~2025 우선투자대상 8개 경제구역

베트남 통관법률 및 FTA관련 Q&A 6

- 금주의 통관 Q&A

[웹툰]가우스 상사의 글로벌 통상 이야기..... 7

- 제4화 FTA활용 지원 시스템(FTA 활용 지원 서비스 안내)

베트남 주요 경제 지표 9

- 2021년 3월 19일 업데이트

[안내] 자동차 부품 정책 간담회 웨비나

- 2021년 4월 15일(목) 08:30-13:30 (한국시간 10:30-15:30)
웨비나 신청자에게 향후 Zoom 접속코드 송부

[안내] CSR 전략설명회

- 2021년 4월 20일(화) 09:30-12:30
- 롯데호텔 하노이 6층 에메랄드 룸

[별첨] 베트남 특별입국 추진현황

- 2021년 3월 19일 업데이트

베트남 경제동향 및 투자관련 주요 이슈

베트남 '21년 1분기 대미수출 전년 동기 대비 32.8% 증가



자료: NewYork FED

통계청, 2021년 1분기 베트남의 대미(對美) 수출은 212억 달러로 전년 동기 대비 32.8% 증가했다고 발표
 월스트리트 저널은 미국의 2021년 성장률 예상치인 6.5%의 영향을 받아 베트남의 대미수출이 당분간 높은 수준을 유지할 것으로 전망

[VnExpress, 4.1.]

베트남 스타트업 CEO 월평균 급여, 인도네시아·싱가포르보다 낮아

Monk's Hill Ventures와 Clints의 공동 연구보고서에 따르면 베트남의 자금 유치규모 5백만 달러 미만의 소규모 스타트업 CEO의 월 평균 급여는 1,000 달러로, 인도네시아 (2,000달러), 싱가포르 (4,000달러) 보다 낮은 것으로 나타남. 자금유치규모 1,000만 달러~5,000만 달러 규모의 스타트업 CEO는 싱가포르에서 월 평균 1만 1,500 달러를 받는 반면 베트남에서는 6,000달러를 받는다고 보고됨. 한편, 베트남의 선임 프론트 엔드 소프트웨어 엔지니어의 경우, 월 평균 급여 3,500 달러로, 인도네시아(2,800 달러) 보다는 높은 급여를 받지만 싱가포르(9,500 달러) 보다는 낮은 급여를 받음.



자료: Vietnamnet

[VnExpress, 4.5.]



2021-2030 서비스분야 7~8% 성장 목표

베트남 총리, 2021-2030 서비스 분야 발전 전략 및 2050년까지의 비전을 승인함. 2021-2030 기간 동안 서비스 분야 성장률 목표를 GDP 성장률 목표 보다 높은 7~8%로 설정하고 서비스 분야가 2030년까지 GDP의 약 50%, 2030~2050년 기간 동안 GDP의 약 60%를 차지하는 것이 목표, 발전 전략은 서비스 부문 제도 개혁을 강화하고 금융, 은행, 보험 및 의료 서비스 등에 디지털 전환을 적용하여 서비스 산업의 투명성, 효율성, 및 경쟁력을 제고할 계획

[Nhandan, 4.6.]

베트남 경제동향 및 투자관련 주요 이슈

네이버·하노이과학기술대학(HUST) 공동 하노이 최초 AI 연구센터 출범



자료: Koreatechtoday

지난 3월 31일 하노이 최초의 AI 연구센터가 한국의 네이버와 하노이 과학기술대학의 공동 투자로 출범함. 이 연구소는 베트남 전역의 AI 연구단위를 연결하고, 전세계 산업분야의 AI 연구 및 응용을 위해 국제 협력을 강화하는 것을 목표로 하며 다양한 산업 분야에서 AI앱을 홍보하여 디지털 전환을 가속화 하고 베트남의 4.0 산업 전환을 촉진하는데 기여할 예정 베트남은 2030년까지 AI 연구, 개발 및 응용 분야에서 아세안 4위, 세계 50위 목표

[Hanoi Times, 4. 3]

SK 그룹, VINCOMMERCE 주식 16.26%, 4억 1,000만 달러 인수

4월 6일, SK그룹은 마산 그룹(HOSE: MSN)과 마산의 자회사인 VinCommerce지분 16.26%를 현금 4억 1,000만 달러에 인수하는 계약을 체결했다고 밝힘. VinMart, VinMart+등 2,300여개의 슈퍼마켓과 편의점을 운영하는 베트남 1위 유통 기업인 VincCommerce는 이번 수익금으로 마산 그룹의 대차대조표를 강화하고 미래 성장 동력 사업에 자금을 지원할 것이라고 전함. 현지 언론은 베트남의 현대식 식료품 소매 시장은 전체 소매비율의 8%에서 50%로 점유율이 증가하고 향후 10년 동안 아시아 태평양에서 가장 빠르게 성장하는 분야가 될 것으로 예상

[베트남 통계청, 3.29.]



MASAN GROUP



자료: SK, MASAN

베트남 3월 제조업 구매관리자지수(PMI) 53.6

Manufacturing PMI

Indonesia / Malaysia / Myanmar / Philippines
Singapore / Thailand / Vietnam

sa, >50 = improvement since previous month

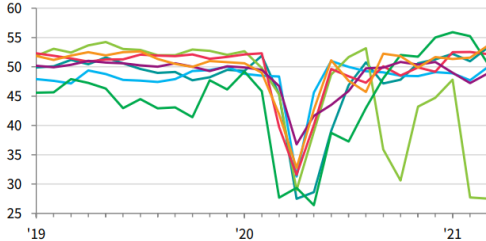

자료: IHS Markit

베트남의 3월 제조업 구매관리자지수(PMI)는 53.6으로 전월 51.6에 비해 2 포인트 상승하며 2018년 12월 이후 가장 빠른 회복세를 보임. 조사 대상 동남아시아 7개국 평균은 50.8로 베트남의 제조업 구매관리자지수는 최고를 기록했으며 나머지 국가의 PMI지수는 인도네시아(53.2), 필리핀(52.2), 싱가포르(50.7), 말레이시아(50.0), 태국 (48.8) 미얀마(27.5) 순으로 나타남.

[IHS Markit, 4.7]

베트남 FOCUS - KOTRA 해외시장뉴스

베트남 2021-2025 우선투자대상 8개 경제구역

- 우선 투자대상경제구역 9개가 2016~2020 전체 26개 경제구역 무역의 89% 차지 -
- 몽까이경제구역, 동당-랑선-라오까이 국경경제구역의 교역활동 가장 두드러져 -

경제구역(Economic Zones)의 정의

경제구역은 해안경제구역과 국경경제구역을 포함해 일컫는 용어이다. 지정학적 위치와 보유 자원 여부에 따라 산업-상업-위락-농림수산업-군사보호 등의 기능구역을 포함하기도 한다. 따라서 경제구역은 큰 틀에서 베트남 정부가 해안 및 국경을 중심으로 해당 지역을 투자대상으로 선정하고 국내외 기업의 투자를 촉진 및 유치하기 위한 구역이다. 2020년 기준 베트남에는 총 26개의 경제구역이 있으며, 정부는 이 중에서 교역규모가 큰 경제구역 일부를 우선 투자대상 경제구역으로 승인하고 예산을 집중 할당하고 있다.

2019년 우선 투자대상 경제구역 9개, 전체 26개 경제구역 수출입규모의 88.9% 차지

총리는 지난 2015년 12월, 2016-2020 사회경제개발계획 기간 총 9개의 경제구역을 우선 투자대상으로 승인했으며, 경제구역 총 투자 지원자본의 70%를 우선 투자대상 경제구역에 집중적으로 할당할 것을 요청한 바 있다. 9개의 경제구역은 몽까이 경제구역, 짜로 국경경제구역, 동당-랑선 국경경제구역, 라오까이 국경경제구역, 까오방 국경경제구역, 까우짜 국경경제구역, 라오바오 경제산업특구, 목바이 국경경제구역, 그리고 안장 국경경제구역이다. 이 중 해안 경제구역과 국경경제구역을 모두 포함하는 몽까이 경제구역과 상업 특구로 지정된 라오바오 경제산업특구를 제외한 나머지 7개는 모두 국경경제구역이다. 2019년 한 해 동안 9개 우선 투자대상 경제구역의 교역 규모는 26개 전체 경제구역 교역 규모의 88.9%에 해당하는 257억 달러로, 이를 통해 베트남의 경제구역을 통한 수출입 활동은 9개의 우선 투자대상 경제구역에 집중돼 있다는 것을 알 수 있다.

2021-2025 사회경제개발계획 기간 우선 투자대상 경제구역

베트남 총리는 2020년 12월 18일 발행한 승인서(1804/TTg-CN)를 통해 기획투자부가 정부에 제안한 2021-2025 사회경제개발계획기간 동안 8개의 우선 투자대상 경제구역을 승인한 바 있다. 지난 2016-2020 사회경제개발계획 기간과 비교해 2021-2025 사회경제개발계획기간의 변동사항은 기존 꽝닌(Quang Ninh)성의 짜로 국경경제구역(Cha Lo Economic Zone)을 제외하고 8개의 우선 투자대상 경제구역을 지정한 것이다. 정부의 우선 투자대상 경제구역에 대한 예산이 2016년 대비 2018년 67% 이상 감소함에 따라 교역 규모가 높은 순서대로 우선 투자대상 경제구역에 사용할 예산을 집중적으로 분배하기 위함으로 추정된다.

시사점

경제구역은 접경 국가와 수출입을 용이하게 한다. 투자를 염두에 두는 기업이 경제구역 인근 산업 공단에 생산기지를 마련한 다면 산업공단 관련 혜택 및 운송비 절감 효과를 누릴 수 있는 이점이 있다. 경제구역별로 해안 및 내륙 관문에서 산업단지까지의 거리와 상시 별로 산업단지에 제공하는 혜택에 대해 검토한다던 더 유리한 입지를 찾을 수 있을 것으로 예상된다. 정부는 지난 2021년 1월 1일 발행된 2021-2025 사회경제개발 계획 결정서(01/NQ-CP)의 별첨 4부, 35항에 2021년 3분기 중 에 2018년 5월 22일 발행했던 '산업 및 경제구역관리에 대한 시행령(82/2018/ND-CP)'을 개정한다고 밝혔다. 베트남 기획 투자부 관계자는 KOTRA 하노이 무역관과의 인터뷰에서 경제구역사업은 투자기업을 유치해 베트남의 성장과 발전에 긍정적으로 기여해왔으나 '산업경제구역 개발계획'은 해당 상시의 개발 목표와 일치하지 않는 한계가 있음을 밝힌 바 있다. 이에 따라 정부가 올 3분기 발표할 '산업 및 경제구역관리에 대한 개정 시행령'에서는 어떤 조항이 추가삭제 및 변경되며 구체화할지 주목할 필요가 있다.

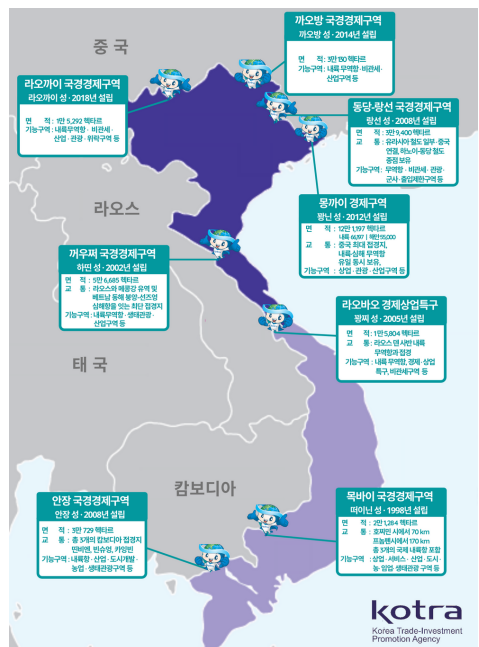

** 중고 X-ray 장비의 수입 금지 **

Q: 공업용 중고 X-ray 장비의 수입이 불가능하다고 하는데 사실인가요?

A : 베트남 대외무역관리 법률에 따라 ‘중고 의료용 장비’는 수입이 금지되어 있습니다. 해당 법률 규정 상 의료용 장비라도 신제품인 경우나, 중고 장비라도 의료용이 아닌 경우에는 수입이 가능한 것으로 해석되나 현재 베트남 세관국에서는 수입을 사실상 금지하고 있습니다.

베트남의 의료기기 산업 장려정책에 발맞추어 중고 의료용 장비에 대한 세관 검사가 강화되었고, 2020년에 수입통관이 보류된 상태로 세관의 수입금지 처분을 받는 사례가 증가하고 있습니다. 우리기업이 외투법인 및 공장을 설립하여 베트남 현지에서 진출하는 과정에서 생산설비의 일부로 X선 검사장비가 수입되는 경우가 많습니다. 그러나, 상당수의 기업이 상기 법률 규정을 사유로 입항 후 수입금지 통보를 받아왔습니다. 통보를 받은 기업은 의료용이 아니거나, 중고가 아니라는 항변을 하였음에도 베트남 세관에서는 이를 대부분 받아들이지 않고 있어 중고 X-ray 장비는 의료용임에 관계없이 사실상 수입이 금지되어 있는 상황임을 공유드립니다.

대상 HS코드는 HS 9022이며, ‘엑스선이나 알파선·베타선·감마선을 사용하는 기기(내과용·외과용·치과용·수의과용인지에 상관없으며 방사선 사진용이나 방사선 치료용 기기·엑스선관과 그 밖의 엑스선 발생기·고압 발생기·조절반·스크린·검사용이나 치료용 테이블·의자와 이와 유사한 물품을 포함한다)’를 분류합니다.



각종 의료용 기기는 물론 산업용 기기라도 그 작동방식이 X선에 기반하는 경우 HS 9022로 분류되는데, 2020년 하반기부터 HS 9022로 수입신고된 X선 장비는 비록 산업용이라고 할지라도 수입금지 처분을 받는 경우가 많았고, 반송도 불허하며 사실상의 압류통지를 받은 경우가 발생하고 있으니 참고하시어 중고 X-ray 장비 수입에 주의를 바랍니다.

- 하노이 무역관 김태윤 관세사-

가우스 상사의 글로벌 통상 이야기

4. FTA 활용 지원 시스템



가우스 상사의 글로벌 통상 이야기



4화

FTA 활용 지원 서비스 안내

우리 정부는 우리 기업들의 FTA 활용을 지원하기 위해 다양한 지원 시스템을 가지고 있습니다. 대표적으로 FTA 관련 정보제공과 상담, 컨설팅, 교육·인력양성 사업과 시스템 보급을 지원합니다.

	주요지원내용	지원기관
정보제공·상담	- FTA 협정별 주요내용 - 수출 지원사업 정보 - 최신 FTA 뉴스 등	- FTA 정보포털 1380 콜센터
컨설팅	- 원산지관리 - 인증수출자 인증 취득 - 사후검증 대비 - 비관세장벽 대응	- FTA 종합지원센터 - 지역FTA센터(17개소) - 차이나데스크(7개소) - 해외FTA센터(15개소)
교육·인력양성	- 인증별 FTA 활용 교육 - 대학교 정규과정 - 고용계약형 FTA 실무 인력양성(특성학교) - FTA e러닝	무역협회 무역아카데미 생산성본부
시스템보급	- 원산지 관리 시스템 - 농수산 관리 시스템	- KTNET (FTA KOREA, FTA Agri) - 국제원산지정보원 (FTA PASS)

이를 위해 국내에는 FTA 종합지원센터와 함께 18개 지역 FTA 지원센터를 운영하고 있으며 해외에는 KOTRA를 통해 15개의 FTA해외 활용지원센터를 운영중에 있습니다.

FTA 활용지원기관 현황

산업부

국내

- ① FTA종합지원센터
- ② 6개 지역 차이나데스크
- ③ 18개 지역FTA지원센터

해외

- ④ 15개 FTA해외활용지원센터 (KOTRA 무역관내)

KTNET(원산지 관리 시스템)

- ① 무역협회 본부내 설치(4실 39명 : 정부·유관기관, 무협, FTA 전문가로 구성)
- ② 6개 지역 무역협회지부(수원, 고양, 대전, 대구, 부산, 광주)
- ③ 대한상회(11), 지자체법인(3), 무역협회(2), 지역단체(2) / 지역센터 4~9명
- ④ 중국(베이징, 상하이, 칭다오, 광저우, 다롄, 톈진), 베트남(하노이, 호찌민), 인도(뉴델리, 첸나이), 인도네시아(자카르타), 태국(방콕), 필리핀(마닐라), 중남미(멕시코시티), 영국(런던)

지원기관 연락처

- 산업부 포털 사이트: FTA 전반 정보
홈페이지 : www.fta.go.kr
- FTA 종합지원센터 : 1380콜센터, 상담, 교육, 컨설팅
홈페이지 : www.fta1380.go.kr / 전화: (국번없이) 1380
- 지역 FTA지원센터(전국 17개소) : 상담, 컨설팅, 교육, 설명회
경기 : 031-8064-1397 경기북부 : 031-8065-1398
경기북서부 : 031-995-7484 인천 : 032-810-2835/6
부산 : 051-990-7016 대구 : 053-222-3105
광주 : 062-350-5861 대전 : 042-480-3044/3045



주요 경제 지표

2021년 3월 19일 기준

대 베트남 국별 외국인투자

(단위 : US\$백만)

구분	1988. 01. 01~2021. 2. 20 기준 누계		2021. 01. 01 ~ 2. 20		
	건수	투자금액	신규건수	신규투자금액	총투자금액
국가명					
한국	8,992	71,402.65	35	122.91	1,051.44
일본	4,652	61,967.95	15	1,450.19	1,635.07
싱가포르	2,649	57,654.91	16	861.07	1,071.97
대만	2,799	33,760.42	6	14.90	85.28
홍콩	1,957	26,269.69	10	231.09	275.39
버진아일랜드(영)	869	22,210.97	2	4.20	61.47
중국	3,157	19,297.10	24	374.91	759.98
말레이시아	646	12,954.93	1	0.01	7.74
태국	604	12,608.96	1	6.33	79.51
네덜란드	375	10,507.99	1	80.61	98.24
미국	1,083	9,528.15	2	110.80	126.95
전체 합계	33,215	388,825.99	126	3,308.67	5,458.17

자료원 : 베트남 기획투자부 (MPI : Ministry of Planning & Investment)

대 베트남 산업별 외국인투자

연번	구분 산업	2021. 2. 20 기준 누계		2021. 01. 01 ~ 2. 20		
		건수	투자금액	신규건수	신규투자금액	총투자금액
1	제조, 가공	15,202	229,081.77	76	1,341.05	3,040.19
2	부동산경영	948	60,748.06	7	392.52	484.73
3	전력, 가스, 용수 제조 공급	154	30,017.27	3	1,409.44	1,443.74
4	호텔, 외식서비스	891	12,518.79	1	0.22	21.06
5	건설	1,751	10,675.07	-	-	8.03
6	도소매, 유지보수	5,204	8,528.54	13	12.21	45.19
7	물류운수	880	5,501.67	4	107.56	113.12
8	채광	108	4,897.63	-	-	1.08
9	교육, 양성	589	4,412.98	4	0.88	29.07
10	정보통신	2,338	3,976.51	7	1.25	15.46
11	농, 임, 수산	506	3,779.19	1	7.65	69.72
12	예술 오락	138	3,391.52	-	-	0.25
13	기술과학전문	3,553	3,783.81	8	35.76	152.82
14	용수공급, 폐기물처리	81	2,926.02	-	-	10.97
15	의료와 사회복지	153	1,999.82	-	-	0.31
16	행정, 지원 서비스	492	975.86	2	0.14	3.90
17	기타서비스	144	847.65			
18	금융, 은행, 보험	76	752.76	-	-	18.52
19	기타산업					
	합계	33,215	388,825.99	126	3,308.67	5,458.17

(단위 : US\$백만)

자료원 : 베트남 기획투자부 (MPI : Ministry of Planning & Investment)



주요 경제 지표

베트남 대외교역 동향

(단위 : US\$억)

구 분	2018	2019	2020	2021.2
수 출	2,447.2	2,634.5	2,814.7	485.4
수 입	2,375.1	2,535.0	2,624.0	472.5
무역수지	72.1	99.5	191	12.9

자료원 : General Statistics Office

베트남 주요품목별 수출현황

(단위 : US\$백만)

품 목 명	2018	2019	2020	2021.2
각종 전화기 및 부품	50,003	51,827	50,880	9,299
섬유/직물제품	30,447	32,571	29,478	4,761
전기전자제품/부품	29,446	35,591	44,668	6,893
기계/플랜트 및 부품	16,528	18,304	27,042	5,455
신발류	16,297	18,299	16,551	3,218
수산물	8,831	8,572	8,384	1,011
목제품	8,855	10,526	12,323	2,441
수송수단 및 부품	7,985	8,500	9,058	1,620
철강제품	4,558	4,160	3,035	603
채소	3,822	3,764	3,259	610
기 타	67,951	71,337	76,793	12,635
합 계	243,483	264,189	281,471	48,546

자료원 : General Statistics Office/2018년 순위기준

베트남 주요품목별 수입현황

(단위 : US\$백만)

품 목 명	2018	2019	2020	2021.2
전자제품 및 컴퓨터	42,501	51,550	63,973	10,859
기계/플랜트 및 부품	33,715	36,640	37,353	6,812
각종 전화기 및 부품	16,010	14,666	16,565	3,638
의류(원단)	12,914	13,329	11,802	1,858
철강제품	9,896	9,485	4,526	790
플라스틱 원료	9,097	9,012	8,323	1,588
유류제품	7,614	1,047	1,056	151
기타 금속	7,317	6,407	6,080	1,253
플라스틱 제품	5,906	6,526	7,238	1,309
직물 및 의류 원부자재	5,741	5,886	5,316	879
기 타	86,801	98,960	100,175	18,122
합 계	236,687	253,070	262,407	47,259

자료원 : General Statistics Office/2018년 순위기준



베트남 주요국별 수출현황

(단위 : US\$백만)

순번	국가명	2017	2018	2019	2020	2021.2
1	미 국	41,608	47,526	61,347	77,077	13,829
2	중 국	35,463	41,268	41,414	48,905	7,999
3	일 본	16,841	18,851	20,413	19,284	2,966
4	한 국	14,823	18,205	19,720	19,107	3,162
5	홍 콩	7,583	7,955	7,156	10,437	1,797
6	네덜란드	7,106	7,076	6,881	6,999	1,191
7	독 일	6,364	6,869	6,555	6,644	1,043
8	인 도	3,756	6,542	6,674	5,235	1,093
9	영 국	5,424	5,776	5,758	4,955	927
10	태 국	4,786	5,494	5,272	4,917	871
	기 타	77,115	79,161	82,999	79,095	13,865
	합 계	213,770	244,723	264,189	282,655	48,743

자료원 : 베트남 관세청 자료 / 2018년 순위 기준

베트남 주요국별 수입현황

(단위 : US\$백만)

순번	국가명	2017	2018	2019	2020	2021.2
1	중 국	58,229	65,438	75,452	84,187	15,415
2	한 국	46,734	47,497	46,935	46,895	8,399
3	일 본	16,592	19,011	19,526	20,341	3,187
4	대 만	12,707	13,228	15,173	16,701	3,119
5	미 국	9,203	12,753	14,365	13,713	2,261
6	태 국	10,495	12,023	11,656	10,968	1,909
7	말레이시아	5,860	7,450	7,291	6,575	1,285
8	인도네시아	3,640	4,918	5,703	5,382	950
9	싱가포르	5,301	4,524	4,091	3,670	657
10	인 도	3,940	4,147	4,538	4,435	904
	기 타	38,395	46,523	48,341	49,833	9,021
	합 계	211,096	237,512	253,071	262,700	47,107

자료원 : 베트남 관세청 자료 / 2018년 순위 기준



주요 경제 지표

한-베트남 교역동향

(단위 : US\$백만, 증감률%)

구분	2017	2018	2019	2020	2021.2
수출	47,749(46.3)	48,629(1.8)	48,178(-0.9)	48,543(0.8)	8,550(6.7)
수입	16,176(29.5)	19,632(21.4)	21,071(7.3)	20,579(-2.3)	3,727(11.5)
무역수지	31,573	28,997	27,107	27,964	4,823

자료원 : KITA

한국의 대베트남 품목별 수출현황

(단위 : US\$백만, 증감률%)

품목명	2017	2018	2019	2020	2021.2
반도체	9,235(101.9)	10,939(18.5)	10,730(-1.9)	11,501(7.2)	2,003(-4.9)
평판디스플레이및센서	7,367(193.0)	8,909(20.9)	7,970(-10.5)	9,552(19.9)	1,780(42.1)
무선통신기기	3,286(-36.7)	2,632(-19.9)	2,933(11.4)	3,467(18.2)	564(3.0)
기구부품	2,612(57.7)	2,332(-10.8)	2,230(-4.4)	2,250(0.9)	377(-1.1)
석유제품	1,978(81.0)	1,980(-0.4)	2,194(11.0)	1,195(-45.6)	197(-19.6)
합성수지	1,442(19.8)	1,659(15.1)	1,624(-2.1)	1,615(-0.6)	326(18.0)
플라스틱 제품	1,152(54.9)	1,205(4.6)	1,210(0.4)	1,115(-7.9)	181(-13.4)
편직물	1,118(3.8)	1,106(-1.0)	996(-10.0)	851(-14.6)	125(-11.3)
철강판	985(20.1)	1,049(6.5)	1,158(10.4)	1,052(-9.1)	186(-4.1)
광학기기	794(81.7)	944(18.9)	946(0.2)	947(0.1)	137(-11.0)
기타	18,808	15,874	16,187	14,998	2,674
합계	47,749(46.3)	48,629	48,178(-0.9)	48,543(0.8)	8,550(6.7)

자료원 : KITA(MTI 3단위 기준) / 2018년 순위 기준

한국의 대베트남 품목별 수입현황

(단위 : US\$백만, 증감률%)

품목명	2017	2018	2019	2020	2021.2
무선통신기기	3,964(26.0)	4,835(21.4)	5,691(17.6)	4,980(-12.5)	842(-4.5)
의류	2,874(17.4)	3,570(24.2)	3,646(2.1)	3,146(-13.7)	547(5.9)
평판디스플레이및센서	604(97.6)	1,137(88.3)	1,197(5.2)	1,027(87.1)	51(-65.9)
신변잡화	797(24.2)	980(23.1)	1,053(7.4)	1,029(-2.2)	216(10.2)
목재류	511(19.4)	793(55.1)	657(-17.1)	632(-3.9)	127(29.8)
컴퓨터	560(1.4)	534(-4.6)	679(25.9)	1,270(87.1)	419(174.3)
기구부품	496(89.9)	445(-10.4)	512(15.1)	481(-5.9)	85(1.6)
산업용 전기기기	317(10.3)	416(31.1)	479(14.8)	574(20.0)	110(33.8)
반도체	374(203.7)	396(5.8)	471(19.1)	561(18.9)	83(-16.3)
영상기기	400(17.7)	329(25.6)	356(-2.0)	406(14.0)	83(30.7)
기타	5,279	6,197	6,330	6,473	1,164
합계	16,176(29.5)	19,632(21.4)	21,071(7.3)	20,579(-2.3)	3,727(11.5)

자료원 : KITA(MTI 3단위 기준) / 2018년 순위 기준

* 한/베 통계 집계 기준이 달라, 수치가 다소 차이남.

자동차 (부품) 산업 정책 간담회 웨비나

프로그램

베트남시간	한국 시간	내 용	발 표 자
8:30-9:30	10:30-11:00	참가자 등록	
9:00-9:10	11:00-11:10	개회사	베트남 무역진흥청 청장
9:10-9:20	11:10-11:20	환영사	KOTRA 동남아대양주지역본부 본부장
9:20-9:50	11:20-11:50	산업발전 정책과 지원 방향	베트남 산업청
9:50-10:20	11:50-12:20	전기차 개발전략과 정책제안	VinFast
10:20-10:50	12:20-12:50	진출현황, 협력방안 및 정책제안	현대-Thanh Cong
10:50-11:20	12:50-13:20	한국기업 진출현황 및 발전전략	베트남 진출 한국기업
11:20-12:00	13:20-14:00	그룹 토론 및 정책제안	자유 토론

신청하기

문의 | KOTRA 코리아데스크
최동철 팀장 dcchoi@kotra.or.kr

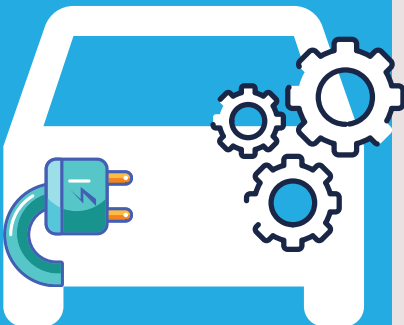

주 최 | KOTRA, VIETRADE
일 시 | 2021년 4월 15일(목)
시 간 | 베트남 08:30-13:30 🇻🇳
한 국 10:30-15:30 🇰🇷
대 상 | 자동차(부품) 산업 관련 기업
내 용 | 산업발전정책(베트남정부)
베트남 완성차 개발전략
우리 기업 진출 전략
정책제안 등



웨비나 신청자에게
Zoom 접속코드
향후 발송 예정

베트남 CSR 전략설명회 개최

코트라에서는 현지 진출기업들의 **CSR활동에 시너지를 부여하고 체계적인 노하우를 공유**하기 위하여 베트남 CSR 전략설명회를 개최하오니 기업들의 많은 관심 바랍니다.

- **일시** : 2021년 4월 20일(화) 09:30~12:30
- **장소** : 롯데호텔 하노이, 6층 에메랄드 룸
(54 Lieu Giai, Cong Vi, Ba Dinh, Ha Noi)
- **참석자** : 주요 투자기업 등 약 130명
- **참가신청** : [클릭시 신청양식으로 이동](#)
- **주요 프로그램**

시 간	내 용	비 고
9:30~9:35(5')	개회사	코트라 동남아대양주 본부장
9:35~9:40(5')	축사	주베트남 한국 대사
9:40~10:10(30')	베트남 CSR 사업의 주요 사례와 전략	굿네이버스
10:10~10:30(20')	코트라 글로벌CSR사업 주요성과 및 안내	코트라
10:30~10:50(20')	지방성 기반의 CSR사례	한국전력
10:50~11:05(15')	Coffee Break	
11:05~11:25(20')	코로나시대의 우수 CSR사례 발표①	포스코
11:25~11:45(20')	코로나시대의 우수 CSR사례 발표②	신한은행
11:45~12:05(20')	한국투자기업 공동CSR사례와 전략	코참
12:05~12:15(10')	신남방정책플러스와 CSR	베트남비즈니스협력센터
12:15~12:30(15')	Q&A	

- 문의처 : 하노이무역관 조아라 대리

(joara@kotra.or.kr / 024-3946-0511[ext.531])